

기획특집_관악에서 건강한 노후를 즐겨요	02	복지정보_찾아가는 이동관악청 우리동네 건의사항	11
구정소식_남만이 흐르는 관악의 가을	04	건강정보_사전연명의료의향서 등록기관 안내	12

## 어르신이 행복한 관악, 일상 속 즐거움을 나누어요!





# 어르신이 행복한 관악, 관악에서 건강한 노후를 즐겨요!

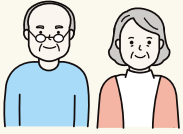

어르신들의 안정적 노후를 위한 공공 일자리와 취업 알선 서비스를 제공합니다.

## 어르신 공공 일자리

### 강감찬 관악형 민생안정 일자리

- 모집기간 상반기(1~2월), 하반기(6~7월)
- 대상 65세 미만, 65세 이상 관악구민
- 내용 동 환경정비 및 행정지원, 공원 유지관리 등
- 근로조건
  - 65세 미만 일 5시간, 주 3일, 활동비 87만 8천 원
  - 65세 이상 일 3시간, 주 2일, 활동비 32만 4천 원
- 문의 일자리벤처과(☎879-6676)



### 어르신 일자리

- 모집기간 2024. 1~12월 \*집중모집: 12월
- 대상 65세 이상 기초연금 수급 어르신
- 내용 노노케어, 공공시설봉사, 경륜전수활동 등
- 주요사업 4개 유형(공익활동, 사회서비스형, 시장형, 취업알선형) 69개 사업 일자리 지원
- 근로조건 월 30시간 이내(일 3시간, 월 10일), 공익활동 기준
- 활동비 월 29만 원 이내, 공익활동 기준
- 문의 어르신복지과(☎879-6155)

### 일자리센터 '용꿈꾸는 일자리카페'

- 위치 관악구청(관악로 145) 지하 1층
- 내용 취업상담 창구 운영으로 1:1 맞춤형 구직 상담 \*온라인 상담(카카오톡) 운영
- 문의 일자리벤처과(☎879-6677)



### 서울 동행 일자리

- 모집기간 상반기(11~12월), 하반기(4~5월)
- 대상 65세 미만, 65세 이상 관악구민
- 내용 경제, 신체, 안전 등 사회적 약자가 수혜대상인 사업 (관악안전지킴이, 우리동네 디지털 안내사 등)
- 근로조건
  - 65세 미만 일 5시간, 주 5일, 활동비 148만 2천 원
  - 65세 이상 일 3시간, 주 5일, 활동비 94만 2천 원
- 문의 일자리벤처과(☎879-6674)

### 지역공동체 일자리

- 모집기간 상반기(2월), 하반기(5~6월)
- 대상 65세 미만, 65세 이상 관악구민
- 내용 지역 특화자원을 활용한 생산·지속적인 사업 (폐자원 재활용, 골목길 보안관 등)
- 근로조건
  - 65세 미만 일 5시간, 주 5일, 활동비 148만 2천 원
  - 65세 이상 일 3시간, 주 5일, 활동비 94만 2천 원
- 문의 일자리벤처과(☎879-6677)

어르신의 행복한 일상을 위한 사회참여 활동과 취미·여가활동을 지원합니다.

## 어르신 여가시설

### 관악 어르신행복센터·50플러스센터

**위 치** 관악로5길 95  
**대 상** 40세 이상 관악구민  
**내 용**

#### 어르신행복센터

관악노인대학(노래교실, 선무예),  
 독거어르신 의식주케어,  
 노인일자리 지원 등

대한노인회관악구지회(☎882-3158)

#### 50플러스센터

관악인생스쿨,  
 4050 직업역량강화 교육(전문자격증,  
 창업교육 등), 일자리연계 등

50플러스센터(☎882-5060)

**문 의** 어르신복지과(☎879-6161)

### 관악문화복지타운 건립('25. 9월 준공 예정)

**위 치** 구암5길 14 일대  
**내 용** 경로식당, 생활문화·사회복지관과 다양한 체육시설이 구비된  
 다목적 체육관 조성  
**문 의** 복지정책과(☎879-5854)

### 관악구 스마트경로당

**대 상** 관악구 경로당 35개소  
 \*'24년 25개소 확대('23년 10개소)  
**내 용**  
 • 온라인 여가복지 프로그램  
 (노래/체조교실, 건강강좌 등)  
 • 스마트 헬스케어(인바디, 혈압, 체온)  
 • 디지털 격차 해소(키오스크 체험, 스마트 테이블 운영)  
**문 의** 스마트정보과(☎879-5395)



### 관악구 1인가구지원센터

**위 치** (1센터) 신림로3길 35 (2센터) 낙성대로4가길 5  
**대 상** 관악구 1인가구 누구나  
**내 용** 1인가구 교육, 여가문화, 상담,  
 사회적 관계망 형성  
 프로그램 지원  
**문 의** 복지정책과(☎879-5841)



어르신의 건강한 내일을 위한 각종 돌봄사업과 건강 증진 프로그램을 지원합니다.

## 어르신 돌봄·건강 서비스

### 안녕살피미

**대 상** 중·장년, 홀몸어르신 등  
 고독사 고위험 가구  
**내 용** 지역 주민으로 구성된 고독사 위험군  
 전담돌봄미를 구성해 위기가구 안부  
 및 발굴 활동  
**문 의** 복지정책과(☎879-5895)

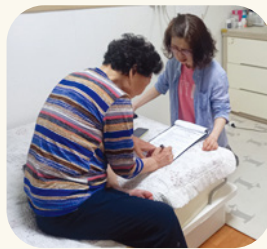

### 어르신 건강동행사업

**대 상** 만성질환이 있어 건강관리, 영양관리, 운동관리가 필요한  
 대상자(독거노인, 노인부부 등 취약계층 우선)  
**내 용**  
 • 직접서비스 만성질환 증상 관리, 건강상담, 방문재활 등  
 • 연계서비스 재택의료, 치매 등 정신상담, 복지 상담  
 • 사후관리 서비스 종료 3개월 후, 건강 악화 시 재등록  
**문 의** 지역보건과(☎879-7185)

### 똑똑안부확인서비스

**대 상** 사회적 고립위험 중·장년 1인가구 및 취약계층  
**내 용** 대상자의 휴대전화 수·발신 이력 확인, 동 주민센터와 연계한  
 안부 확인 상담  
**문 의** 복지정책과(☎879-5906)

### 방문건강관리사업

**대 상** 65세 이상 어르신, 빈곤·돌봄위기 가구  
**내 용** 건강상태 스크리닝, 건강관리서비스, 자원연계  
 • 대상자 발굴 후 건강 면접조사와 기초조사를 통한 건강평가  
 • 3개월 이내 8회, 또는 3~6개월 주기로 서비스 제공  
 • 주요 만성질환과 허약노인 중심으로 건강관리 지원  
**문 의** 지역보건과(☎879-7181)

### 어르신 돌봄 인공지능 로봇 '키미'

**대 상** 반지하 거주 80세 이상 독거어르신  
**내 용** 침수 등 긴급상황 시 호출하는 인공지능 로봇 지원  
**문 의** 어르신복지과(☎879-6172)



### 치매 조기검진사업

**대 상** 치매로 진단받지 않은 관악구민  
**내 용**  
 • 선별검사 고위험군 집중검진, 내소검진, 찾아가는 이동검진  
 • 정밀검진 1단계 신경심리검사 → 2단계 치매임상평가  
 • 감별검사 협약병원 의뢰, 뇌영상 촬영 및 혈액검사  
**문 의** 지역보건과(☎879-4910)







▲ 관악강감찬축제



# 낭만이 흐르는 관악의 가을



▲ 관악청년축제



▲ 사로수길 축제 '로컬in스테이 페스티벌'



# Autumn



▲ 반려동물축제 '동물과의 공존한마당'



▲ 신사맛길 골목상권축제 '신사맛솔랭'



# 가을 산책, 별빛내린천 100배 즐기기!

생태하천 복원으로 관악산에서 한강까지 이어지는 별빛내린천, 별빛 테마조명으로 빛나는 별빛내린천에서 가족, 친구, 연인과 함께 추억을 남기세요!

## 별빛내린천 힐링명소 국화정원

: 오리, 별빛내린천으로 가을 나들이 오다!

- 기간 2024. 11. 17.(일) 까지  
\*기온 변화 등 기상상황에 따라 변동 가능
- 위치 별빛내린천 어린이 물놀이장
- 내용 가을을 맞아 물놀이장 위치에 국화정원을 조성해 볼거리 및 힐링공간 제공



## 제4회 관악별빛산책

- 기간 2024. 11. 11.(월) ~ 2025. 2. 9.(일)
- 위치 별빛내린천 내 신림교~봉림교 구간
- 내용 별빛내린천 내 다양한 테마조명 조성을 통한 볼거리 제공 및 상권이벤트 추진

### 주요행사

- 점등식 행사 11. 11.(월) 18:30 별빛내린천 수변무대
- 릴레이 이벤트 마술, 버스킹, 퍼포먼스 등 릴레이 공연 및 체험 프로그램 운영

	11월	12월
운영일자	15, 16, 17, 22, 23, 24일	6, 7, 8일
운영시간	금 18:00~20:00, 토 16:00~20:00, 일 16:00~20:00 *11. 16.(토)는 15:00~20:00 운영	



문의 지역상권활성화과(☎879-5781)

# 동 특색이 묻어나는 마을문화축제를 만끽하세요!

주민들이 함께 만들고 즐기는 마을문화축제에 여러분을 초대합니다!

## 제8회 신사 어울림 축제

- 일시 2024. 10. 26.(토) 10:00~15:00
- 장소 신사로20길 일대
- 내용 주민들이 직접 꾸미고 만들어 함께 즐기는 신사동 마을문화축제

### 주요행사

- 식전행사(10:00~10:50) 난타, 국악 공연, 태권도 퍼포먼스, 오케스트라
- 개막식(10:50~11:20) 개막선언, 내빈소개 등
- 축하공연(11:20~12:20) 전문 댄스팀 공연, 마술
- 본행사 오프닝(12:50~13:00) 레크레이션 및 경품 추첨
- 주민 노래자랑(13:00~14:00)
- 초청 공연(14:00~15:00) 색소폰 연주, 트로트 공연
- 시상 및 추첨(15:00~15:30) 노래자랑 시상식, 경품 추첨
- 부스 운영(상시) 먹거리, 타로, 페이스페인팅 등

## 제4회 예술고시촌 로컬페스티벌

- 기간 2024. 11. 2.(토) ~ 11. 17.(일)
  - 장소 광태소극장(호암로22길 51) 및 고시촌 일대(대학동)
  - 내용 연극을 통한 다채로운 문화경험을 즐길 수 있는 대학동 마을축제
- 주요행사
- 광태소극장 독립영화관 11. 2.(토) 15:00
  - 예술인(시니어, 청년 등) 네트워킹 11. 7.(목) 18:00
  - 유·초등, 중·고등 연극 체험&놀이 11. 9.(토) 10:00, 12:00
  - 연극 '노인만 사는 세상' 토크 11. 17.(일) 15:00

## 스스로 돌봄, 서로 돌봄, 마을공동체를 돌보는 우리마을 건강축제

- 일시 2024. 11. 2.(토) 11:00~16:00
  - 장소 별빛내린천(신림2교~신화교 일대)
  - 내용 일상 속 예방을 목표로 다양한 건강 관련 프로그램 운영
- 주요행사
- 제대로 예방하자(건강상담 ZONE) 찾아가는 복약상담소, 대사증후군 제로상담소 등
  - 제대로 이해하자(건강체험 ZONE) 폐의약품 수거, 건강예방 체험존
  - 제대로 즐겨보자(마을 힐링 콘서트 ZONE) 장기자랑 및 모두가 함께하는 건강 체조

문의 문화관광체육과(☎879-5604)





# 나만의 실전 취업 준비를 디자인하다! '청년 취업 지원 컨설팅'

11월 5일부터 한 달간 기업별, 직무별 맞춤 1:1 컨설팅 및 취업특강 진행



청년들의 취업역량 및 경쟁력 강화를 위해 11월 5일부터 한 달간 '관악구 청년 취업 지원 컨설팅'을 진행한다.

이번 컨설팅은 앞서 9월에 진행한 글로벌기업, 대기업 현직자와 함께하는 '청년 취업 멘토링 콘서트'에 이어 취업 성공에 실질적인 도움을 주는 1:1 컨설팅을 한층 심화된 맞춤형 프로그램으로 운영한다.

해당 프로그램은 성향·역량에

기반한 취업 준비를 원하는 청년들을 위해 ▲실전 취업전략 ▲공모전 스킬 ▲Chat GPT 활용 ▲이미지 메이킹 ▲AI 역량진단을 통한 직업매칭 ▲이력서 및 자소서 작성상담 ▲면접상담 등 수요가 높은 맞춤형 전문컨설팅을 지원한다.

취업지원 컨설팅은 11월 5일부터 28일까지 ▲취업특강(4회) ▲1:1 컨설팅(3회) ▲실전 모의면접(1회) ▲현직자 토크 콘서트(1회) 순으로 총 9회 진행되며, 관악청년청에서 회당 2~3시간씩 운영한다.

관내 거주 또는 활동하는 구직 청년이면 누구나 신청 가능하며, 참여를 원하는 청년은 관악구 홈페이지 참여/예약 내 참여신청 링크를 통해 신청하면 된다. 보다 자세한 사항은 청년정책과로 문의하면 된다.

문의 청년정책과(☎879-5932)

## 관악구 구민안전보험 안내

예기치 못한 재난과 사고로 피해 입은 구민의 신속한 일상회복과 생활안정을 지원

- 보장기간** 2024. 3. 30.(토) ~ 2025. 3. 29.(토)  
\*보장기간 내 사고발생일로부터 3년 이내 청구가능
- 대상** 관악구에 주민등록되어 있는 모든 구민  
(등록외국인, 국내거소신고인 포함)
- 보험사** 한국지방재정공제회
- 보장내용** \*세부내용은 구 홈페이지(분야별정보 → 안전/교통 → 재난/안전 → 구민안전보험) 참조

보장항목	보장내용	보장금액
① 자연재해 상해사고 사망	자연재해(열사병, 일사병, 저체온증 포함)로 인하여 사망한 경우	500만 원
② 사회재난 사망	사회재난(감염병 제외)으로 인하여 사망한 경우	500만 원
③ 익사사고 사망	익사 사고로 사망한 경우	400만 원
④ 강력범죄 상해 보상금	강력범죄에 의하여 사망 또는 1개월 초과 의사의 치료를 요하는 경우	300만 원
⑤ 성폭력범죄 피해 보상금	성폭력범죄로 피해를 입었을 경우	300만 원
⑥ 스포츠 교통사고 부상치료비	(만 12세 이하) 어린이보호구역 내에서 교통사고로 상해를 입은 경우	100만 원
⑦ 화상수술비	화상을 입고 수술을 받은 경우	60만 원
⑧ 개물림사고 응급실 내원 치료비	개물림 사고로 응급실에 내원하여 진료를 받은 경우	50만 원

**신청방법** 한국지방재정공제회 청구서식 및 구비서류 우편접수 (⑦, ⑧ 이메일 및 팩스접수 가능)

**유의사항**

- 15세 미만자는 상법에 따라 사망보험에서 제외
- 개인보험 및 '서울시 시민안전보험'과 중복보상 가능
- 보장항목은 연도별로 상이

문의 안전관리과(☎879-5812), 콜센터(☎1577-5939)



## 2024년 계량기(저울) 정기검사 실시

- 기간** 2024. 10. 21.(월) ~ 11. 22.(금) 10:00~15:00
- 대상** 상거래 및 증명용에 사용하는 10톤 미만 비자동 저울
- 장소** 각 동 주민센터 등  
\*자세한 사항은 공고문 참조  
(구 홈페이지 → 뉴스소식 → 새소식 → 관악소식)
- 문의 지역상권활성화과(☎879-5791)

## 2024 학부모 특강 <딥페이크 기술시대의 범죄>



- 일시** 2024. 11. 4.(월) 16:30~18:30
- 대상** 학생, 학부모 및 학교 관계자 등 누구나
- 내용** 딥페이크 범죄 피해 사례를 통한 문제점 진단 및 대응방안 제언
- 장소** 관악구청(관악로 145) 8층 대강당
- 강사** 황민구 박사(법영상분석연구소장)
- 신청기간** 2024. 10. 22.(화) ~ 10. 31.(목) \*당일 현장 참여 가능
- 신청방법** QR코드 접속 후 참가신청서 제출
- 문의 교육지원과(☎879-5654)

## 난곡동 굴참나무 당산제 개최



난곡동 천연기념물인 굴참나무 당산제를 지냅니다. 한 해 동안 우리 마을을 든든히 지켜준 굴참나무의 안녕을 기원하는 당산제로, 당산제 진행 후 굴참마을 주민센터로 방문해주시면 고사떡을 나누어 드립니다.

- 일시** 2024. 11. 2.(토) 11:00
- 대상** 누구나
- 장소** 난곡동 굴참나무(난곡로 35길 28-5, 건영아파트 내)
- 내용** 난곡동 천연기념물 제217호 굴참나무의 안녕을 기리는 민속행사
- 주최/주관** 난곡동 굴참마을 주민협의회
- 문의 문화관광체육과(☎879-5607)



# 관악구, 스마트쉼터로 쾌적한 관악 생활 누린다!

폭염, 한파로부터 보호받고 쾌적하게 대기하며 다양한 정보도 얻는 복합 공간 조성



사계절 내내 주민들에게 쾌적한 대기 공간과 다양한 정보까지 제공하는 '관악구 스마트 복합쉼터'가 양지병원 앞, 낙성대공원 앞, 서울대학교 정문 앞 총 3개소에 조성되었다.

스마트복합쉼터는 단순히 버스를 기다리

는 한파와 폭염, 미세먼지 등 외부 환경으로부터 보호받으며 버스를 기다릴 수 있다. 또한 실시간 버스 도착 정보와 버스 진입 영상도 함께 볼 수 있어 효율적인 대중교통 이용이 가능하다.

특히 '스마트 헬스케어 서비스'를 도입해 쉼터를 이용하는 주민들이 체온과 혈압, 스트레스 지수를 비접촉식으로 측정해 자신의 건강 상태를 간편하게 확인할 수 있도록 했다. 또한 키오스크를 통해 구청 소식과 일자리 정보를 전달하며, 급한 상황에서 휴대폰 사용이 어려운 주민들은 무료 와이파이와 무선 충전 기능도 이용할 수 있다.

스마트복합쉼터는 4시부터 24시까지 운영되며, 쉼터 내부에 CCTV와 비상벨을 설치해 안심하고 이용할 수 있다.

는 정류장이 아닌, 다양한 스마트 서비스를 체험할 수 있는 공간이다.

먼저 쉼터 내부에는 냉·난방 시스템이 있어 대중교통을 이용하는 주민들

문의 스마트정보과(☎879-5396)

## 2024 관악S밸리 창업페스티벌 개최

**기간** 2024. 11. 8.(금) ~ 11. 9.(토)  
**대상** 창업자, 투자자 등 창업에 관심있는 누구나  
**장소** 관악구청(관악로 145) 일대  
**내용** 창업경진대회, 특강, 홍보부스 운영



시간	행사명	장소	내용	
10:00~12:00	개막식&멘토특강	대강당	• 개막선언, 축하공연 • 국민멘토 김미경 대표 특강	
13:00~18:00	창업아이디어 배틀	일자리 카페	• 배틀 1일차	
11. 8. (금)	14:00~15:30	대학동 창업시설	• 사전신청자 대상 창업시설 라운딩	
	14:00~17:00	IR 경진대회&해외진출 사례 공유	• 예비창업자, 창업동아리 IR 경진대회 • 탐테이블 유현주 대표 사례공유	
	14:30~16:30	창업골든벨	• 창업 상식, 창업 성공사례 등을 주제로 한 골든벨	
	10:00~17:00	야외 LIVE 공연	• 버스킹, 마술쇼, 댄스동호회 등	
09:00~14:00	로봇·AI 경진대회		• 초·중등부 대상 미션해결형 로봇·AI 경진대회	
11. 9. (토)	09:00~14:00	교육용 로봇전시체험	• 로봇 체험으로 로봇 작동원리 이해	
	15:00~17:00	선배 창업가 특강	• 주제: 조금 앞서간 선배 창업가의 여행기 1부 (주)트래블윌렛 김형우 대표 2부 (주)두잇 이윤석 대표	
	12:00~14:30	아이디어 키친	• 사전신청자 대상 편의점 제품으로 아이디어 음식 만들기	
13:00~16:00	창업아이디어 배틀	일자리 카페	• 배틀 2일차(본선진출자 최종 결승)	
상시	10:00~17:00	홍보·체험부스 운영	광장	• 홍보부스(스타트업, 창업동아리 등) • 체험부스(창업타로, 퍼스널컬러 등)

\*상황에 따라 변동가능

문의 일자리벤처과(☎879-6683)



## 관악사랑상품권 발행



**판매기간** 소진 시까지  
**할인율** 5%  
**구매처** 서울페이+앱  
**설치방법** 서울페이+앱설치 → 본인인증계좌연결 → 상품권구매할인 → 상품권결제  
**구매한도** 월 50만 원  
**보유한도** 150만 원  
**선물받기** 월 150만 원 이내 가능  
**유효기간** 구매일로부터 5년  
**사용처** 관악사랑상품권 가맹점(대형마트, 다이소 등 대형유통점과 사치·유형업종 등 제외)  
**문의** 지역상권활성화과(☎879-5746), 서울페이+고객센터(☎1600-6120), 다산콜센터(☎02-120)

## 관악구 미션투어 프로그램 '문곡성의 전설'



**기간** 기념품 소진 시까지  
**일시** 화~일요일 10:00~16:00  
 \*매주 월요일, 1월 1일, 설·추석당일 휴무  
**장소** 낙성대공원 일대 (강감찬 생가터~강감찬 도서관~강감찬 전시관)  
**대상** 참여 희망자 누구나  
 \*초등학생 이상 권장  
**내용** 스마트폰 및 미션지를 활용하여 역사적 사실에 기반한 가상의 스토리를 따라가는 체험형 관광 프로그램  
**소요시간** 60분 내외  
**비용** 무료  
**참여방법** 프로그램 안내 QR코드를 스캔한 후 로그인하여 참여  
**참여보상** 미션투어 참여완료자 대상 선착순 기념품(스마트톡·에코백)  
**문의** 강감찬전시관(☎879-5619)







소통과 화합으로 신뢰받는 **열린의회**



## 제9대 관악구의의회 후반기 원구성 완료

의장 장동식 의원, 부의장 임창빈 의원

의회운영위원회는 위원장 장현수 의원, 행정재경위원회는 위원장 주무열 의원  
보건복지위원회는 위원장 표태룡 의원, 도시건설위원회는 위원장 이동일 의원



관악구의의회가 의장, 부의장을 선출하고, 각 상임위원회 위원 배정 및 위원장을 선출하여 제9대 후반기 의회 원구성을 마무리했다.

의장에는 장동식 의원이, 부의장에는 임창빈 의원이 선출되었으며, 상임위원회별 구성 결과를 보면, 의회운영위원회는 위원장에 장현수 의원, 부위원장에 박용규 의원, 행정재경위원회는 위원장에 주무열 의원, 부위원장에 안한영 의원, 보건복지위원회는 위원장에 표태룡 의원, 부위원장에 김연옥 의원, 도시건설위원회는 위원장에 이동일 의원, 부위원장에 손숙희 의원을 선임했다.

장동식 의장은 “구민과 함께 소통하고 구민들로부터 신뢰받는 의회가 되도록 힘쓰며 일하는 의회, 혁신하는 의회, 섬기는 의회를 만들고 구민의 안전과 복리증진을 위해 최선을 다하겠다”라고 말했다.

임창빈 부의장은 “영광스러운 자리에 설 수 있도록 도와주신 동료 의원님께 감사드리며, 관악구의의회 통합에 힘써 발전과 화합의 장을 만들고, 주민 복지 증진을 위해 최선을 다하겠다.”라고 밝혔다.

## 제9대 관악구의의회 후반기 장동식 의장

### “관악구민 중심의 행동하는 의회가 되겠습니다.”



존경하는 50만 관악구민 여러분!

제9대 관악구의의회 후반기 의장으로 선출된 장동식 의원입니다. 구민 여러분의 지지와 성원 속에 관악구의의회가 새롭게 문을 열었습니다.

후반기 관악구의의회를 이끄는 중책을 맡게 되어 개인적인 기쁨과 영광에 앞서 무거운 사명감을 갖고 있지만, 전반기 동안 아쉬웠던 부분을 만회하고 제9대 관악구의의회는 ‘소통과 화합으로 신뢰받는 열린의회’라는 의정목표 아래, 관악구의 민생안정과 지역경제 회복을 위한 다양한 활동을 이어나가 늘 구민 곁에서 행복을 채워 드리는 의정을 펼치겠습니다.

아울러, 저는 의장으로서 관악구의의회 22명 의원이 진정성 있는 의정활동을 펼칠 수 있도록 적극적으로 지원하겠습니다. 후반기 관악구의의회는 구민의 복리증진을 위해 처리해야 할 일에 집중하여, 민의의 대변자라는 본질에 충실해 가장 의회다운 의회의 모습으로 구민 앞에 서겠습니다.

끝으로 초심을 잃지 않고, 항상 겸손하게 구민의 일상 속 작은 목소리에도 귀 기울여 구민들이 무엇을 필요로 하고, 무엇을 열망하는지 불편함과 수요를 면밀히 파악해 해결하고자 노력할 것을 약속드립니다.

관악구의의회가 앞으로 만들어 나갈 새로운 변화의 여정에 계속해서 구민 여러분의 애정 어린 관심과 아낌없는 성원을 부탁드립니다. 감사합니다.

### 제9대 후반기 관악구의의회 원구성 현황

<b>의장</b> 장동식	<b>의회 운영 위원회</b> 위원장 장현수 부위원장 박용규	<b>행정 재경 위원회</b> 위원장 주무열 부위원장 안한영	<b>보건 복지 위원회</b> 위원장 표태룡 부위원장 김연옥	<b>도시 건설 위원회</b> 위원장 이동일 부위원장 손숙희	<b>위원</b> 주순자, 안한영, 손숙희, 최인호, 노광자	<b>위원</b> 민영진, 김순미, 박용규, 구가환, 위성경	<b>위원</b> 임춘수, 장현수, 이종윤, 최인호, 노광자	<b>위원</b> 임창빈, 주순자, 구자민, 이경관, 정현일
------------------	---	---	---	---	--------------------------------------	--------------------------------------	--------------------------------------	--------------------------------------

### 제302회 관악구의의회 정례회 개최 안내

- ◆ 기간 : 11. 20.(수)~12. 18.(수)
- ◆ 장소 : 관악구의의회 본회의장 및 회의실
- ◆ 안건 : 2024년도 행정사무감사, 2025년도 예산안, 구정질문, 조례안 등 안건처리 등





## 집 앞으로 배달되는 문화 정보

### 2024 명사특강 시리즈 '로열인문학' <김상욱 교수 북콘서트>

**일시** 2024. 11. 27.(수) 19:00  
**대상** 누구나 \*초등학생 이하 보호자 동반  
**장소** 관악아트홀 공연장  
**강사** 물리학자 김상욱 교수  
**내용** 물리학 이야기, 과학적 관점에서의 인간의 가치와 삶에 관한 특강  
**문의** 관악문화재단(☎828-5825)



### 유재하동문회 공동기획 프로그램

**기간** 2024. 11월 월간 운영 \*일·월 휴관  
 • 라이브클럽공연 11. 1.(금) 19:20 • 전야제 11. 8.(금) 19:30  
 • 경연대회(본선) 11. 18.(토)  
 • 전시 11. 1.(금) ~ 11. 16.(토) 10:00~18:00  
**장소** 샤로수길, 관악아트홀 공연장/전시실  
**내용** '유재하음악경연대회 총동문회'와 함께하는 공연, 경연, 전시 등  
**관람료** 프로그램별 상이 \*전야제 외 무료  
**문의** 관악문화재단(공연☎828-5864, 전시☎828-5859)

### 관악 사운드 팩토리 <관악인디위크>

**기간** 2024. 11. 29.(금) ~ 12. 1.(일)  
**장소** 샤로수길, 신림 내 문화공간 (사운드마인드, 콜링아트센터, 작당모의 극장, 작은따옴표)  
**내용** 인디음악 팬들과 지역 주민을 위한 다양한 지역 아티스트 공연  
**관람료** 공간별 상이  
**문의** 관악문화재단(☎828-5863)

### 우주관문 페스타 2024

**일시** 2024. 11. 2.(토) 11:00~16:00  
**장소** 관악산 으름공원  
**구성** • 공연 관현악 앙상블, 스트릿댄스, 버스킹, 시니어 패션쇼, 반려견 기다려 대회 등  
 • 전시 지속가능한 관악·공존과 상생을 위한 기획전시, 퍼포먼스  
 • 투어 도보투어, 포토관악 등 골목 즐기기  
 • 테마부스 상생, 힐링, 에코 등 테마부스  
**문의** 관악구문화도시센터(☎889-5631)

### 관악구 자전거 초보자교육

**교육기간** 매월 첫째주 월요일 ~ 마지막주 금요일  
**교육시간** 10:00~12:00  
**교육장소** 관악구 자전거교육장 (신대방역 1번출구 별빛내린천)  
**문의** 관악구 자전거연맹(☎879-6869) 교육장(☎010-9360-3862)



2024. 11. 14. (목)  
**2025학년도 대학수학능력시험**  
**수험생 여러분을 응원합니다**  
 너의 능력을 믿어봐  
 화이팅!!

### 관악경찰서 치안소식 Talk! Talk!



## 가을 행락철, 교통안전 활동 예고

“즐거운 나들이, 안전운전과 함께!”



맑은 하늘 선선한 바람이 불어오면서 많은 축제와 행사가 전국에서 하나둘 개최되고 있는데요, 혹시 여러분도 사랑하는 사람과 나들이를 계획 중이신가요? 무더운 여름도 지나 선선해진 바람이 마치 우리를 부르고 있는 것 같습니다. 여러분의 안전한 나들이를 위해 교통경찰이 어떤 활동을 하는지 교통안전 정보에서 제공해드립니다!

#### 1. 행락철 특별 교통안전활동 추진

- 먼저 행락철 특별 교통안전 활동입니다. 평소 교통경찰은 정체가 극심한 곳이나 교통위반으로 인한 교통사고가 많은 장소에서 교통관리·단속 활동을 하는데요, 위 특별기간엔 가을철 사람들이 많이 찾는 등산로·행락지에서 교통관리·단속 활동을 이어갑니다.
- 매년 이맘때쯤이면 우리 관악구의 대표적인 행락지인 관악산 등산로 주변은 가을을 만끽하기 위해 전국에서 방문한 많은 등산객으로 붐비곤 합니다. 시민들의 안전을 위해 교통경찰도 방문합니다. 교통정체 해소를 위한 교통관리, 통행 차량과 보행자의 교통법규 위반 단속과 더불어 음주운전 단속까지 강화해 실시할 예정입니다. 즐겁고 안전한 행락철을 만끽하기 위해 여러분의 자발적인 교통법규 준수! 선진 시민의 필수 소양입니다.

#### 2. 이륜차·개인형이동장치(PM) 단속 강화(연중 실시)

- 최근 사회적인 문제로 대두되고 있는 이륜차의 난폭운전과 개인형이동장치(이하 PM)의 도로교통법 위반으로 인한 교통사고 예방을 위해 서울경찰청과 관악경찰서에선 특별 단속 기간을 운영하고 있습니다. 두 종류의 차량은 교통사고 발생 시 사상위험이 다른 사고에 비해 월등히 높아 더 큰 주의를 요하는데요, 교통사고 예방을 위해서 안전한 운행은 필수 꼭 기억해주세요!
- 경찰청에서는 국민들이 더욱 안전하고 편안한 교통 생활을 영위할 수 있도록 각고의 노력을 다하고 있습니다. 보행자 보호를 위한 도로교통법 개정과 '안전속도 5030' 정책 등이 있는데요, 우리 실생활에 다소 불편함으로 다가올 수도 있지만, 선진 시민의 참여로 만드는 선진 교통문화! 우리 모두의 안전을 지키는 길입니다.



## 관악구, 장애인 관광활동 이동비용 지원

휠체어 이용 장애인 관광활동 이동비용 지원... 시설 차량까지 비용지원 확대



가을 단풍 관광철이 시작되며 야외 활동이 어려운 장애인들의 즐거운 나들이를 위한 '관광활동 이동비용'을 지원한다.

기존에는 서울장애인버스 이용에 한해 이동비용을 지원해왔으나, 서울장애인버스의 이용시간과 운행차량이 한정되어 있어 신청률이 높지 않았다.

이에 따라 올해는 시설 관광버스와 미니밴 이용까지 비용지원을 확대했

으며, ▲차량 대절비 ▲유류비 ▲통행료 ▲주차료 등을 1인당 연간 3회까지 지원할 예정이다.

관악구 내에 주소를 둔 휠체어 이용 장애인 1인 이상이 포함된 5인 이상의 모임이나 단체이면 이동비용 지원을 신청할 수 있다.

여행을 마친 후 신청서와 이용자 명단, 영수증 등을 이메일 또는 관악구청 장애인복지과에 방문 제출하면 여행 시 소요된 이동비용에 대해 30만원까지 지원받을 수 있다. 보다 자세한 사항은 장애인복지과로 문의하면 된다.

문의 장애인복지과(☎879-6023)

### 1인가구 안심장비 지원

- 지원대상** 관내 거주 범죄취약 1인가구  
\*스토킹, 주거침입 범죄 피해 1인가구 우선 지급
- 지원물품** 안심장비 4종세트(스마트초인종, 가정용 CCTV, 현관문안전장치, 경찰용 호루라기)
- 제출서류** (필수) 신청서, 주민등록등본 상세(최근 1개월 이내 발급)  
(해당) 스토킹, 주거침입 범죄 피해를 입증할 수 있는 사건사고 사실확인원 추가 제출
- 신청방법** 관악구 홈페이지(뉴스소식 → 새소식 → 관악소식)에서 신청서 내려받아 작성·서명 후 제출
- 제출방법** 이메일(gawomen3@ga.go.kr) 또는 우편(관악로 145, 3층 여성가족과) 서류 제출
- 문의** 여성가족과(☎879-6127)

### 시 아동그림 심리검사 서비스

- 신청기간** 2024. 10. 28.(월)부터 선착순
- 대상** 관악구 거주 아동 및 보호자 1,400명  
• 2014~2012년 출생 아동 및 주양육자 300명  
• 2015~2021년 출생 아동 및 주양육자 1,100명
- 내용** AI 시스템을 활용한 자녀 그림 분석 심리검사 및 전문가 피드백을 포함한 결과지 제공
- 신청방법** QR코드 이용
- 비용** 무료
- 문의** 아동청소년과(☎879-6194)



2014년 출생~  
2012년 출생



2015년 출생~  
2021년 출생

### 2024년 문화누리카드발급 및 이용안내

- 발급대상** 기초생활수급자 및 차상위계층  
(6세 이상, 2018. 12. 31. 이전 출생자)
- 지원금액** 1인당 연간 13만 원
- 발급기간** 2024. 2. 1.(목) ~ 11. 30.(토)  
\*동주민센터 발급은 11. 29.(금)까지 가능
- 사용기간** 카드발급일 ~ 2024. 12. 31.(화)
- 사용처** 전국 문화예술·관광·체육 관련 온라인 및 오프라인 가맹점
- 발급방법** 주소지 동주민센터·온라인·모바일 앱 및 전화(ARS)
- 문의** 문화누리카드 고객지원센터(☎1544-3412)

### 위기가구 발굴 신고자 포상금 지급

- 기간** 연중
- 내용** 복지사각지대에 놓인 위기가구 발굴 시 신고자에게 포상금 지급
- 포상금액** 10만 원 \*동일 신고자 연 최대 30만 원 지급
- 지급기준** 신고된 위기가구가 기초생활수급·차상위계층·한부모·서울형 기초보장 책정
- 지급제외** 위기가구 당사자 및 친족, 신고의무자, 기존 수급가구 신고자 등
- 신고방법** 동 주민센터 방문, 함께해요 복지톡(카카오톡채널), 관악구 홈페이지(분야별정보 → 복지 → 위기가구 신고), 관악구 복지상담센터(☎879-5889)
- 문의** 복지정책과(☎879-5892)



## 배리어프리 영화제를 소개합니다!

장애와 관계 없이 누구나 즐길 수 있는 영화가 있다는 사실, 알고 계셨나요? 매년 11월에는 (사)배리어프리영화위원회에서 장애물 없는 영화를 상영하는 배리어프리영화제를 개최하고 있습니다. 벌써 올해가 제14회 영화제인데요, 지금까지 장편, 단편, 인권영화 등 다양한 영화가 상영되어 왔습니다. 오직 배리어프리영화제에서만 볼 수 있는 영화들도 있으니 많은 관심 부탁드립니다!

\* 영화제 관련 자세한 내용은 아래 홈페이지에서 확인하실 수 있습니다.

#### 일정 및 장소

- 일정** 2024.11.07.(목)~11.14.(목) (1주)
- 장소** 한국영상자료원 시네마테크KOFA

#### 예매방법

- 1인 2매(무료)
- 현장 : 티켓박스에서 당일 상영작 가능
- 온라인 : 한국영상자료원 회원가입 후 당일~5일 후 상영작까지 가능

#### 홈페이지

- 서울배리어프리영화제 (상영시간표, 입장 안내 등)
- 한국영상자료원 (온라인 티켓 예매)



문의 관악구장애인종합복지관(☎ 877-0750)

자료 출처: 서울배리어프리영화제 홈페이지





# 찾아가는 이동관악형 우리동네 건의사항

## 낙성대동

2024. 8. 28.(수)

낙성대공원 가는 방향 낙엽과 풀, 쓰레기를 잘 관리해주세요. 그리고 꽃과 나무도 심어주면 좋겠어요~

낙엽과 풀, 쓰레기는 바로 청소완료하였으며, 지속적으로 관리하겠습니다. 꽃묘의 경우 향후 구민체육센터 맞은편에 힐링공원을 조성할 계획이 있습니다.



## 중앙동

2024. 8. 29.(목)

교통사고 위험이 많은 좁은 이면도로(중앙길 34 외 2개소)에 도로반사경을 설치해 교통사고 위험을 예방하면 좋겠어요.

요청하신 3개소에 교통사고 위험 예방을 위해 도로반사경을 설치 완료했습니다.



설치 전



설치 후

## 행운동

2024. 8. 30.(금)

까치어린이공원을 애용하는데 반려견 배설물 때문에 아이가 놀기 불편해요.

공원 내 펫티켓 준수 안내 현수막을 게첨해 주민 안내를 강화했으며, 공원 청결을 위한 순찰도 지속적으로 하겠습니다.



## 난향동

2024. 9. 2.(월)

난향삼거리에서 난향초 방향으로 내리막길 경사가 심해 '브레이크 파열주의' 표지판이 곳곳에 있는데, 가로수 나뭇가지에 가려져 안 보이는 경우가 있습니다. 가지치기를 주기적으로 실시해 표지판이 잘 보이게해주세요~

난향삼거리에서 난향초 방향 도로 내 브레이크 파열 주의 표지판을 가리는 가로수 가지치기는 8. 27.(화)에 조치 완료했습니다. 향후 해당 도로 가로수 나뭇가지는 1년 1회 이상 정기적으로 점검하여 위험 예방에 힘쓰겠습니다.

## 서원동

2024. 9. 3.(화)

쑥고개로1가길 4, 13 도로 위 맨홀이 너무 미끄러워요.

맨홀 노후로 미끄러운 것으로 확인됩니다. 말씀하신 맨홀 2개소 뚜껑을 교체 완료했습니다.



교체 전



교체 후

## 조원동

2024. 9. 9.(월)

신대방역 입구 진입로 쪽 자전거 거치대와 자전거가 어수선해서 정리해주면 좋겠어요~

집중단속을 통해 방치자전거에 안내문을 부착하였고, 15일 경과 후에도 찾아가지 않을 경우 수거하도록 하겠습니다. 또한 공공근로자분들과 함께 공유 키포드 신고와 정리를 꾸준히 하여 깨끗하게 관리하겠습니다.



## 우리동네 이야기

주민과 함께 만들어 가는 따뜻한 우리동네 소식 전해드려요!

### 인현동 주민자치회와 함께하는 '꽃길 걷는 마을' 만들기

인현동



인현동 주민자치회(회장 임현수)는 지난 9월 25일 가을을 맞아해 유동인구가 많은 봉천로 582~봉천로 616 구간 양방향에 직접 제작한 국화꽃 바구니를 설치하고 꽃길 걷는 마을 사업을 성공적으로 마쳤다.

이번 사업은 주민자치회 두 번째 사업으로 산책하고 싶은 골목길 조성을 위해 주민자치회 위원과 봉사를 실천하는 주민 등 40여 명이 인현동주민센터에 모여 국화꽃 바구니 90개를 직접 제작하고 설치했다. 꽃길 조성을 위해 복지·문화분과(분과장 김미숙) 주도로 주민자치위원들이 직접 꽃시장에 출장하여 꽃과 재료 등을 구매하였고, 꽃바구니 제작 관련 준비와 연습을 거쳐 사업 당일 아침부터 꽃바구니를 제작하였다.

또한 자치·환경분과(분과장 임종채) 위원들은 제작된 꽃바구니를 직접 걸며 구슬땀을 흘렸다. 인현동 주민자치회 임현수 회장은 "꽃길 걷는 인현동을 위해 적극적으로 참여해 주신 모든 위원님과 주민들께 감사드리며, 이번 사업으로 지역 사회에 봉사할 수 있어 더 기쁘다"고 말해 훈훈함을 자아냈다.

### 청림동 주민자치회, 사랑을 담은 먹거리 나누기

청림동



청림동 주민자치회(회장 이정범)가 지난 6월과 9월, 총 두 차례에 걸쳐 관내 저소득층에게 따뜻한 온정을 나누었다.

2024년 청림동 주민자치회 활동 지원 사업의 일환으로 6월에는 총 60여 가구에 직접 담근 수제 된장을, 9월에는 추석을 맞아 총 60여 가구에 각종 전을 나누며 총 120명의 저소득층 가구에 나눔 행사를 진행하였다.

이전 행사를 위해 청림동 주민자치회 위원들은 시장에 발품을 팔아 좋은 재료를 마련하고, 무더운 늦여름 불판 앞에서 전을 부치는 등 주민들에게 건강한 먹거리를 제공하기 위해 힘썼다. 행사 후 수제 된장과 전 등을 받아 돌아가는 주민들의 얼굴엔 웃음꽃이 피었고, 손은 무겁지만 발걸음만은 가벼워 보였다.

청림동 주민자치회 이정범 회장은 "주민자치회 사업을 통해 관내 어려운 이웃들을 도울 기회가 되어 기쁘다"며, "앞으로도 더 좋은 사업을 발굴해 내 다양한 분야에서 청림동 주민들에게 도움을 줄 수 있는 주민자치회가 되도록 힘쓰겠다"며 소감을 전했다.



### 「마음건강검진 및 상담」 지원

**대상** 19세 이상 관악구민  
**장소** 관내 사업 참여 의료기관('블루터치' 홈페이지 게시)  
**내용** 정신의료기관에서 마음건강검진 및 상담비용 지원  
 • 검진 및 상담시 발생하는 본인부담금 1인당 8만 원까지 지원  
 • 방문횟수에 따라 차등 지원(1회기 4만 원, 2~3회기 각 2만 원)  
 \*단, 약제비 개인 부담  
**방법** 참여 의료기관 또는 정신건강복지센터 문의  
**문의** 관악구 정신건강복지센터(☎879-4911)



### 24-25 코로나 예방접종 실시

**기간** 2024. 10. 11.(금) ~ 2025. 4. 30.(수)  
**장소** 위탁의료기관(관내 143개소)  
 \*보건소 홈페이지 내 새소식 및 예방접종도우미 사이트 참조  
**대상**  
 • **무료접종** 감염고위험군(65세 이상, 면역저하자, 감염취약시설 입원·입소자)  
 • **유료접종** 65세미만 구민(위탁의료기관별 접종비용 상이)



접종 대상		접종 일정
65세 이상	75세 이상(1949. 12. 31. 이전 출생)	2024. 10. 11.(금) ~ 2025. 4. 30.(수)
	70~74세(1950. 1. 1.~1954. 12. 31. 출생)	2024. 10. 15.(화) ~ 2025. 4. 30.(수)
	65~69세(1955. 1. 1.~1959. 12. 31. 출생)	2024. 10. 18.(금) ~ 2025. 4. 30.(수)
생후 6개월 이상 면역저하자 및 감염취약시설 입원·입소자		2024. 10. 11.(금) ~ 2025. 4. 30.(수)

**방법** 대상자별 접종일정에 맞춰 위탁의료기관에 직접 방문하여 접종  
**백신** JN.1변이 대응백신(신규변이에 맞게 개발된 백신)  
**문의** 보건행정과(☎879-7144, 7146)

### 금연 성공! 관악구 보건소 금연클리닉

**대상** 금연 희망자 누구나  
**운영시간** 평일 09:00~18:00(점심시간 12:00~13:00)  
 야간(매주 목요일) 18:00~20:00  
 둘째, 넷째주 토요일 09:00~13:00  
**장소** 관악구보건소 2층 금연클리닉  
**내용**  
 • 니코틴 의존도 평가, 금연상담(1:1 개별상담)  
 • 니코틴보조제 및 행동강화 물품 지급  
 • 6개월 성공자에게 5만 원 상당 기념품 제공  
**문의** 보건소 금연클리닉(☎879-7043~6)



### 소소한 걸기 '가을과 함께하는 걸기' 캠페인

**기간** 2024. 10. 21.(월) ~ 10. 31.(목)  
**대상** 관악구민 누구나  
**장소** 일상 속 걸을 수 있는 모든 공간  
**내용**  
 • **미션 1** 기간 내 하루 8천보 7일 이상 걸음 수 인증샷  
 • **미션 2** 2컷 이상의 가을을 담은 나의 걸기 모습 → 미션1, 2 달성자 상품(텀블러) 증정  
 \*당첨자 50명 개별 안내, 상품 방문 수령  
**참여방법**  
 • 카카오톡 채널 '관악구보건소 건강관리센터' 채팅방에 미션달성 인증샷 보내기 \*11. 4.(월) 까지  
 • 워크온, 손목닥터9988, 캐시워크 등 걸음 수 인증 어플 활용  
**문의** 의약과(☎879-7040, 7042)



### 사전연명의료의향서 등록기관 안내

**사전연명의료의향서란?** 19세 이상의 사람 누구나 자신이 향후 임종과정에 있는 환자가 되었을 때를 대비하여 연명의료 및 호스피스에 관한 의향을 문서로 작성해 두는 것을 말합니다.

- **법적 효력 인정절차**
  - ① 보건복지부 지정 등록기관을 방문하여 충분한 설명을 듣고 작성
  - ② 등록기관을 통해 작성·등록된 사전연명의료의향서는 연명의료 정보 처리시스템에 보관되어야 법적 효력 인정
- **관악구 사전연명의료의향서 등록기관**
  - ① 국민건강보험공단 관악지사(☎1577-1000): 신원로 35 삼모더프라임타워 4층
  - ② 에이치플러스 양지병원(☎2038-6020): 남부순환로 1636
  - ③ 관악정다운의료복지사회적협동조합 정다운우리의원(☎888-0419): 신림로 206, 2층

#### 건강칼럼

## 급증하는 2형 당뇨병, 원인과 치료법은?



한림대학교  
강남성심병원  
내분비내과  
배재현 교수

당뇨병 환자 수는 점차 증가하는 추세이며, 오는 2025년에는 전 세계 성인 인구의 약 7%가 당뇨병을 겪을 것이라는 예측이 나오고 있습니다. 이런 추세라면 당뇨병과 관련된 만성 합병증은 보건의료와 관련된 분야에서 심각한 경제적, 사회적 이슈가 될 것으로 전망됩니다. 오늘은 그중 성인에게서 대사질환으로 발생하는 가장 흔한 형태인 2형 당뇨병에 대해 알아보겠습니다.

#### 2형 당뇨병이란?

당뇨병은 혈중 포도당 농도가 비정상적으로 높은 질환입니다. 즉 고혈당이 심한 질환이라고 볼 수 있습니다. 2형 당뇨병은 췌장(이자)의 베타세포에서 분비되는 인슐린이 체내에서 작용이 잘되지 않는 '인슐린 저항성'이 선행되는 가운데, 인슐린 분비능력이 이를 감당하지 못하게 될 때 발병하며, 시간이 지날수록 인슐린 분비능력이 감소하면서 고혈당이 점차 악화되는 과정을 겪게 됩니다.

#### 2형 당뇨병의 원인

잘 알려져 있듯, 2형 당뇨병은 생활 습관과 밀접한 관련성을 가집니다. 건강하지 않은 식습관과 부족한 운동/활동량, 그리고 이로 인한 과체중/비만은 2형 당뇨병의 위험을 크게 높여줍니다. 더불어서 2형 당뇨병은 노화와 어느 정도 궤를 같이 하고 있어서, 나이가 들수록 발병의 위험은 증가하는 경향을 보입니다. 또한, 유전적인 요인도 무시하지 못합니다. 부모님 중 한 분이 당뇨병이라면 더욱 신경을 써야 합니다.

#### 2형 당뇨병의 증상

일반적으로 당뇨병의 증상으로 알려져 있는 3다증(다음, 다뇨, 다식) 및 체중 감소는 고혈당이 굉장히 심할 때 발생합니다. 당뇨병으로 진단 가능한 수준이라도, 고혈당이 매우 심하지 않다면, 증상은 없는 경우가 더 많습니다. 건강검진이 일상화되어 있는 요즘은 증상 없이 혈액 검사를 통해 당뇨병에 진단되는 경우가 더 많습니다.

#### 2형 당뇨병의 치료

2형 당뇨병의 치료법은 크게 생활요법과 약물치료를 분류할 수 있습니다. 생활요법은 탄수화물, 특히 단당류와 정제된 곡류에 대한 제한을 위시한 식이요법과, 적절한 수준의 운동요법으로 구성되며, 약물치료는 경구약물치료 및 주사요법으로 분류할 수 있습니다.

최근 20여 년 사이에 DPP4 억제제, SGL T2 억제제와 같은 유용한 경구당뇨약제 및 GLP-1 수용체 작용제와 같은 주사제제가 개발되면서, 2형 당뇨병의 약물치료에 있어서 선택지가 많이 넓어졌습니다. 이 약제들은 혈당 강하 효과 뿐만 아니라, 약제에 따라서는 심장 및 신장에 대한 보호 효과, 그리고 체중 감소 효과까지 제공해줍니다. GLP-1 수용체 작용제 중 좋은 임상 데이터를 가진 특정 약제 및 경구형 GLP-1 수용체 작용제, 그리고 GLP-1/GIP 이중 수용체 작용제 등의 새로운 약제들이 향후 국내에서도 사용 가능할 것으로 기대됩니다.



## 35세 이상 임신부라면 최대 의료비 50만원 지원해드려요!



서울시가 서울에 거주하는 모든 35세 이상 임신부에게 최대 50만 원의 산전 의료비를 지원하는 **35세 이상 임신부 의료비 지원사업**을 시작한다. 올해 1월부터 최대 100만 원의 산전 검사비를 지원할 계획이었으나, 보건복지부와 사회보장제도 신설 협의 과정에서 최대 50만 원 지원으로 금액 등 내용이 변경되면서 사업 시행이 늦춰졌다. 시는 35세 이상 임신부 의료비 지원을 고대한 시민들의 경제적 어려움을 조금이라도 덜어주기 위해 올 1월부터 발생한 의료비부터 소급 지원하는 방안을 모색했다.

통계청 조사에 따르면 서울시 35세 이상 고령 산모 비율은 2015년 27.0%에서 2022년 42.3%로 계속 높아지고 있다. 서울시의 고령 산모비율은 35세 이상 전국 산모 비율 35.7%에 비해 높은 비중을 차지하며 전국 최고 수치다. 세계보건기구(WHO)에서 고령 산모로 기준 삼는 35세 이상의 임신부는 상대적으로 유산과 조산, 임신 합병증 발생 확률이 높아 많은 산전 진찰 및 비급여 검사 등으로 경제적 부담도 늘어나는 실정이다.

이에 서울시는 35세 이상 임신부들의 산전 관리 부담을 줄이고 건강한 출산을 돕기 위해 분만예정일 기준, 35세 이상 임신부들이 소득과 관계없이 임신 기간 중 산모·태아의 건강 상태를 확인할 수 있도록 외래 진료, 검사비를 임신 회당 최대 50만 원까지 지원한다. 산전 검사비 지원은 7월 15일(월)부터 신청할 수 있으며, 올해 1월 1일부터 지출한 검사비, 외래진료비 등 산전관리 의료비도 소급 지원받을 수 있다. 산부인과 외 타과 진료비 발생 건도 신청 가능하며 이 경우에는 임신 유지를 위해 필요한 진료였다는 의사 소견을 추가로 제출하면 된다.

임신 확인 후부터 출산 후 6개월 이내에 ▲임신헌인서 ▲진료비영수증 ▲진료비세부내역서 등 관련 구비서류를 서울시 임신·출산·육아 종합 플랫폼 '몽땅정보만능키(umppa.seoul.go.kr)'에서 온라인으로 신청하면 된다.

※ 자세한 정보 확인방법

몽땅정보만능키 누리집 접속  
(<https://umppa.seoul.go.kr/>)

▶

건강힐링 탭 클릭

▶

임신부 지원 강화 탭 클릭

▶

35세 이상 임신부 의료비 지원 내용 확인  
(사업내용, 이용대상, 이용방법, 문의처)

● 문의 서울특별시 다산콜재단 ☎02-120

## 민생침해범죄 신고 이렇게 하세요!



▶ 무엇을 신고할 수 있나요?

불법 대부업	불법 다단계
짜퉁 판매	부동산 불법 중개
동물학대 행위	불법식품 제조·유통행위
원산지 거짓 표시 식품 허위,과장광고	무신고 이·미용, 숙박 영업행위
무등록 자동차 정비	불법약품 제조·판매행위
청소년 주류판매, 유해매체물 배포	개발제한구역 훼손

▶ 어떻게 신고해야 하나요?

**방법 1. 서울시 응답소 민생침해 범죄신고센터**

- 서울시 응답소 → 민원신청 → 민생침해범죄신고 및 상담 → 민생침해범죄신고센터에 글 남기기
- ※ <https://eungdapso.seoul.go.kr/req/crime/crime.do>

**방법 2. 서울 스마트 불편 신고앱**

- 앱 스토어에서 '서울 스마트 불편 신고' 앱 다운로드 → 민생사범신고 → 신고내용 작성 → 보내기

● 신고 서울시 민생사범경찰국 ☎02-2133-8811~4

## 2024년 서울형 입원 생활비 지원 신청하세요!

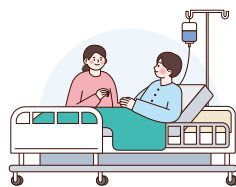

- ▶ **지원항목:** 입원(입원연계 외래진료), 국민건강보험공단 일반건강검진
- ▶ **지원일수:** 연 최대 14일(입원13일(입원연계외래진료 3일포함), 공단 일반 건강검진 1일)
- ▶ **지원금액:** 1일 91,480원 (연 최대 1,280,720원) ※24년도 생활임금 기준
- ▶ **신청조건:** 국민건강보험 지역가입자로 입원·검진 전월 기준 90일간 근로자는 24일 이상 근로, 사업자는 45일 이상 사업장 유지(임대업, 법인 제외)
- ▶ **소득·재산기준:** 신청인과 가구원 합계 소득기준 중위소득 100% 이하, 재산 3억 5천만원 이하
- ▶ **신청기간:** 퇴원일(입원·입원연계 외래진료) 및 공단일반건강 검진일로부터 180일 이내
- ▶ **신청방법:** 거주지 관할 보건소·주민센터 방문 또는 온라인 신청(<http://sickleave.seoul.go.kr>)

● 문의 서울특별시 다산콜재단 ☎02-120

## 서울시 1인가구지원센터 운영 안내



서울시 1인가구의 안심생활! 우리동네 1인가구 지원센터가 도와 드립니다.

- ▶ **이용대상:** 거주지가 서울이거나 직장 또는 학교 소재지가 서울인 1인가구
- ▶ **프로그램:** 반려동물, 취미여가, 건강안전, 심리지원 등 교육, 여가 문화 / 상담 / 멘토링 등
- ▶ **이용방법**
  - 자치구 1인가구 지원센터별로 이용할 수 있는 프로그램과 일정이 다르므로 가까운 자치구 1인가구지원센터 프로그램 확인 후 개별 신청
  - 센터별 프로그램 내용 및 신청방법 등은 서울 1인가구 포털 (<https://1in.seoul.go.kr>) 또는 해당 센터 전화문의

● 문의 거주지 자치구 별 1인가구지원센터 확인

딩고오름힘!

안심소득의 새 이름, **디딤돌소득**

안심하고, 디딤돌로 한 단계 더!



명예주민 기자가 된다



명예주민기자 김혜진

신사동의 맛을 즐기다! '신사맛술랭 축제'



은 관악구의 맛과 멋을 한껏 느낄 수 있는 특별한 자리였습니다.

'신사맛술랭'은 관악구 신사동(난곡로66길, 관천로11길 일대)에 위치한 다양한 맛집들을 한자리에서 즐길 수 있는 골목상권 축제로 현지 음식점들의 대표 메뉴들을 맛볼 수 있는 팝업 음식점뿐 아니라 플리마켓, 캐리커처, 게임마당, 길거리 노래방, 뮤지션 버스킹, 트로트 가수 공연, 만족도 조사 등 여러 이벤트가 진행되었습니다. 저도 지인과 함께 참여해 신

가을이 무르익어가는 요즘, 관악구에서는 다양한 축제로 구민들의 눈과 귀를 사로잡고 있습니다. 특히 지난 9월 28일(토)에 열린 2024 관악구 신사맛길 음식대축제 '신사맛술랭'

특히 지난 9월 28일(토)에 열린 2024 관악구 신사맛길 음식대축제 '신사맛술랭'

사동 골목의 숨겨진 맛도 발견하고 이벤트에 참여해 선물도 받으며 즐거운 시간을 보냈답니다. 관악구에서는 이 밖에도 다채로운 가을 축제들이 이어지고 있는데요,

지역사회 내·외국인 주민의 교류와 소통을 위한 '2024년 관악상호문화축제(9월 28일)'에 이어 '귀주대첩 200년의 평화, 잔치'를 주제로 한 시민 참여형 역사문화축제 '2024 관악 강감찬축제(10월 11일 ~ 10월 13일)', 소상공인 매출을 늘리고 지역경제를 활성화하기 위해 인현시장과 연계한 '낙낙별길 축제(10월 19일)', 그리고 별빛내린천 신림교~봉림교 구간에서 즐기는 아름다운 별빛거리 '제4회 관악별빛산책(11월 11일)'까지 다양한 축제로 활기칩니다.

관악구에서는 매년 가을마다 지역의 특색을 살린 축제들이 꾸준히 열리고 있습니다. 앞으로도 관악구는 사람과 자연, 문화를 잇는 다양한 축제를 통해 주민과 소통하고 힐링과 문화의 중심지로 더욱 발전하겠지요.

여러분도 관악구에서 소중한 이들과 함께 아름다운 추억을 만들어보는 건 어떨까요?



명예주민기자 홍수진

서울대 규장각한국학연구원 전시실 '혼신의 글쓰기' 기획전



서울대 규장각한국학연구원 전시실에서 12월 31일까지 故 김윤식(1936~2018) 서울대 국어국문학과 명예교수 특별전 '혼신의 글쓰기: 김윤식의 한국현대문학사'를 전시합니다.

이번 전시회에서는 김윤식 교수의 저서와 연구 자료를 중심으로 국문학자와 비평가로서의 글쓰기 외길을 재구성하여 선보이고자 합니다.

김윤식 교수는 한국 현대문학 연구와 비평 분야에서 방대하고도 걸출한 성과를 남겼습니다. 그의 성실한 글쓰기 한평생은 우리 현대문학 연구를 앞서 이끌었고, 계시적(啓示的) 비평안으로 우리 문학의 길을 새

롭게 개척하였습니다.

그는 실증을 딛고 사상, 미학, 장르, 외국 문학과와의 관계를 문제 삼는 차원으로 연구를 해나갔고, 해외 한국학자들과 교류하며 우리 문학을 나라 밖에 알리는 데도 힘을 쏟았습니다.

이번 전시회에서는 '혼신'을 다해 펴낸 김윤식 교수 평생의 저서를 비롯하여 메모·편지·사진·원고 등도 함께 전시하여, 문제의식이 글로 완성하기까지의 과정을 후학들이 따라가며 되새길 수 있습니다. 200자 원고지에서 시작되는 '김윤식의 글쓰기'를 통해, 학자이자 평론가로서 글쓰기에 치열했던 그의 생애를 엿볼 수 있습니다.

이번 전시는 평생 온 힘을 다하여 읽고 써온 거장의 작업을 되돌아보고, 한국학이 지나온 지성사적 궤적과 열정의 순간을 나누는 자리가 될 것입니다. 규장각한국학연구원은 조선시대 규장각을 계승하여 그간 우리나라 기록 문화의 가치를 소개하는 전시를 개최하여 왔습니다.

규장각한국학연구원의 다른 한 축인 현대 한국학 연구를 조명하는 특별한 전시를 보시러 방문해 보시기를 추천합니다. 전시실 운영시간은 월요일~금요일 오전 10시에서 오후 5시까지이며, 토요일, 일요일, 공휴일은 휴관입니다. 관람료는 무료입니다.

해피매거진 구독 신청

관악의 소식, 각종 규정 홍보, 기타 유익한 정보 등을 담은 관악구의 뉴스레터 '해피매거진'을 신청하시면 매주 목요일 이메일 또는 카카오톡으로 발송해 드립니다.

- 신청 관악구 홈페이지 → 뉴스소식 → 미디어 → 해피매거진 → 구독신청 또는 카카오톡에서 관악구청 친구 추가
- 문의 홍보과(☎879-5272)



독자 투고

관악소리에 글을 보내주세요. 시, 수필, 편지글, 사진 등 장르에 제한이 없으며, 채택되신 분에게 소정의 원고료를 드립니다. \*분량: A4용지 절반 이내

- 주소 서울시 관악구 관악로 145, 1동 8층 (봉천동)관악구청 홍보과 '관악소리' 담당자 앞
- E-mail asasas1@ga.go.kr
- ※ 다른 잡지나 신문에 게재된 중복 원고는 접수하지 않으며 게재된 원고는 반환하지 않습니다.
- ※ 접수 시 연락처를 꼭 기재하여 주시기 바랍니다.

관악소리 정기구독 신청

관악소리는 우리 구에서 매월 25일 발행하는 규정 소식지로, 정기구독을 신청하시는 구민께 우편으로 무료 발송해드리겠습니다. (우편발송 소요기간: 3~5일)

- 신청 관악구 홈페이지 → 참여/예약 → 행정접수 → 관악소리 정기구독 신청 → 접수하기
- 문의 홍보과(☎879-5261)
- ※ 관악소리를 카카오톡으로 받고 싶다면? '관악구청' 공식채널 카카오톡 친구추가만 하면 매월 관악소리가 카카오톡 메시지로 발송됩니다.





명예주민 기자가 된다

‘청년취업사관학교 관악캠퍼스’ 개관



청년취업사관학교는 청년들의 일자리 미스매칭 현상을 최소화하기 위해 지난 2020년부터 서울시가 추진하고 있는(운영: 서울경제진흥원) IT 인재 양성사업입니다.

지난 9월 3일 ‘청년취업사관학교 17호 관악캠퍼스’가 관악구청 맞은편에 개관하여 첫 1기생들의 강의 열기가 뜨거웠습니다. 관악캠퍼스(관악로 140)는 지하철 2호선 서울대입구역 2번 출구로 나와서 도보 5분 거리에 위치해 있어 접근성이 매우 좋은데요,

1층에는 운영사무실, 회의실, 잡코디룸, 라운지 1, 2층에는 집중학습룸(소강의실), 라운지 2, 3층에는 클래스룸(대강의실), 4층에는 옥상정원으로 구성되어 있습니다.

청년사관학교의 각 캠퍼스는 특화형과 종합형으로 구분되어 운영되고 있으며, 관악캠퍼스는 특화형 캠퍼스로 SW/DT 두 과정 모두 운영하고 있습니다. 관악캠퍼스에서는 1기생을 대상으로 Flutter를 활용한 웹/앱 풀스택 과정과 시 활용 업 효율 극강 마이스(MICE) 기획자 양성과정을 운영합니다.

‘Flutter 웹/앱 풀스택 과정’은 소프트웨어 개발자를 꿈꾸는 청년 구직자를 위해 306시간 과정을 14명의 소수 정예로 운영하며, IBM 출신 유종현 강사가 강의를 합니다.

‘마이스(MICE) 기획자 양성과정’은 30명을 대상으로 413시간 운영되는데, 이 과정은 전시/컨벤션 기획부터 마케팅 운영 업무에 필요한 실무 교육을 하고 있어 청년들에게 큰 인기입니다.

청년취업사관학교 관악캠퍼스 교육비는 무료이며, 2층에는 커피머신이 있어 학습생이 쌓인 피로를 풀며 강의에 집중할 수 있는 환경을 갖추고 있습니다. 구직 청년들이 많은 관심을 갖고 좋은 시스템을 많이 이용하면 좋겠습니다.



명예주민기자 박순정

관악구 반려동물 축제 ‘동물과의 공존한마당’에 다녀오다!



관악구는 지금 축제 중! 지난 10월 9일 반려동물 친화적인 관악구가 반려동물 돌봄 문화를 조성하기 위해 낙성대공원

에서 즐거운 행사를 개최하였다. 낙성대공원 버스 정류장에 내리자마자 많은 인파와 후끈한 열기로 행사장을 단번에 알아볼 수 있었다. 행운권 추첨, 키링 만들기, 텀블러 만들기, 수제간식 만들기, 이름표 만들기, 양모 펠트 만들기, 캐리커처, 워생 미용 등 반려동물과 함께할 수 있는 다양한 체험 프로그램과 1:1 반려동물 건강상담 및 전문가 행동 상담 등 반려동물과의 공존에 필요한 정보를 얻을 수 있었다.

특히 강아지를 혼내는 교육이 성공하려면 강아지들이 반성을 해야 하는데 강아지는 반성이라는 본능이 없기 때문에 혼을 내기보다는 보상 훈련이 적절하다는 조언이 인상 깊었다. 예를 들어 사료를 안 먹는 불효자 미식견에게는 굶기는 것보다 다양한 먹이를 먹을 기회를 주고, 대소변 실수하는 강아지는 물티슈보다는 전문 탈취제를 사용하고 마킹한 곳에 장애물을 놓아서 실수를 방지하는 팁 등 반려동물의 눈높이에서 문제를 해결하는 방법을 배워가는 유익한 시간이었다.

그 밖에 펫나우와 서울 동물 복지 지원센터, 길냥이와 동고동락 등 많은 단체들도 참여하여 반려동물 입양 인식 캠페인을 하였다. 반려동물을 데리고 행사에 참여한 많은 분들을 만나며 체험 프로그램으로 만든 마카롱 수제간식과 텀블러 놀이 장난감을 코코에게 줄 생각으로 행사가 끝난 뒤 집으로 가는 발걸음이 빨라졌다.

기자도 16살 노령견의 갑작스러운 배변 실수 등으로 고민이 많았었는데 이 행사를 통해 어떻게 우리가 반려동물과 행복하게 공존하며 한 공간에서 살아갈 수 있는지 알게 되었다.

특히 설채현 수의사와 함께하는 ‘펫켓 토크 콘서트’에서 많은 정보를 받을 수 있었는데, 다양한 질문에 열심히 답해 주신 덕분에 함께 웃고 공감하면서 구체적으로 해결 방법들을 찾아갈 수 있었다.



명예주민기자 이미순

독자투고

추억 속 버스안내양

김창양(행운동)



얼마 전 TV를 보다가 타지역에서 버스안내양 제도가 부활된다는 뉴스를 봤다. 예전 70~80년대 추억 속의 버스안내양을 떠올리게 하는 ‘ 시내버스 승하차도우미 사업’이라고 한다.

어릴 적 어머니와 외가에 갈 때, 기차타러 기차역을 갈 때 버스안내양에게 돈을 내고 버스를 탔던 기억이 어렴풋이 떠오른다. 지금의 신용카드(교통카드)를 찍고 버스를 타는 교통카드시스템과 비교해보면 아날로그 시대 레트로 감성이 가끔 그리워진다. 가장 인상적인 장면은 50대 이상 어른들은 누구나 기억할 수 있는 버스안내양의 정겨운 ‘오라이’일 것이다.

승객이 다 타면 버스 출발 신호를 뜻하는 ‘오라이’는 기성세대에게 매우 친숙한 말이다. 과거 속으로 사라져버린 버스회수권, 토큰 또한 학창시절 일상생활에서 없어서는 안 될 필수품이었다. 학교 갈 때, 친구 만나러 갈 때 버스를 타려면 꼭 필요했다. 그 당시 학창시절에 누구나 한 번쯤 해 봤을 10장 단위 버스회수권을 좁게 잘라 11장으로 만들어 쓰거나, 토큰 대신 10원을 동전

통에 넣고 타는 등 부정승차를 했던 생각이 난다.

최근에 지하철 노선이 많이 생겨서 편리하게 대중교통 수단으로 이용을 하고 있지만, 70~80년대 초에는 지하철 노선이 거의 없어 대부분 직장인, 학생들이 버스를 이용하였다. 출퇴근 시간, 등하교 시간 등 승객들이 몰리는 시간에는 버스를 타기 힘들 정도였다. 버스안내양은 버스 요금만 받은 것이 아니고 승객들이 많을 때 승객들을 안으로 밀어넣는 푸시맨(Push-man) 역할도 하고, 차내 방송도 없어 하차장소를 큰 소리로 안내했다.

이른 새벽부터 밤 늦게까지 하루종일 격무에 시달렸던 버스안내양... 대부분 가난했던 가정의 생계와 형제들 학비를 위해 많은 희생을 한 우리의 누이들이다.

지금의 젊은 세대들은 버스안내양, 버스회수권, 토큰이란 말을 모를 것이다. 우리 사회에 버스안내양이 어떤 역할을 했고 승객들을 위해 많은 노력과 봉사를 했다는 점을 기억하면 좋겠다는 생각을 해 본다.





# 즐거로운 독서생활

## 왜 당신은 다른 사람을 위해 살고 있는가

저자\_ 고윤  
출판사\_ 답앤와이드  
출간년도\_ 2024년



삶에 대한 명확한 기준이 없으면 타인을 위해 살게 되는 불상사가 생긴다. 그러므로 철학은 우리 인생에 필수 덕목이라 할 수 있다. 이 책은 과거부터 현재까지, 동서양에 존재하는 위인 54명의 철학이 담겨있다. 가장 유명한 니체, 쇼펜하우어뿐만 아니라 헤르만 헤세, 퇴계 이황 등 세상에 업적을 남긴 인물의 철학을 통해 우리는 다양한 교훈을 얻을 수 있다.

## 읽으면서 바로 써먹는 어린이 감정 표현

저자\_ 한날  
출판사\_ 파란정원  
출간년도\_ 2024년



인간관계에서 중요한 역할을 하게 되는 감정 표현은 자기감정을 제대로 알고 제대로 전달해야 좋은 인간관계로 이어질 수 있다. 이 책은 '참이 패밀리'와 함께 다양한 감정 단어들과 친해지며, 알록달록 무지개빛 감정을 제대로 알고 잘 표현할 수 있도록 돕는다.

## 내장비만

저자\_ 이왕림  
출판사\_ 포레스트북스  
출간년도\_ 2024년



허리둘레가 1cm 늘어날 때마다 수명이 1년씩 단축된다는 말은 결코 과장이 아니다. 복부비만의 주요원인인 내장지방은 소리 없이 쌓여 서서히 목숨을 위협하는 침묵의 살인자이기 때문이다. 그러나 역으로 생각하면 내장지방만 잘 관리해도 각종 질병의 발병률을 놀라울 만큼 낮출 수 있다.

문의 관악중앙도서관 ☎828-5834

# 2024년 11월 구민정보화교육 안내

- 정규 교육과정 (1인 정규, 특강 상관없이 최대 2과정 신청가능, 추가접수기간: 잔여석에 한하여 제한없이 신청 가능)

교육장	교육기간	요일	교육시간	강좌명	인원	시간
난곡 정보화교육장 4층	11/4~11/27	월, 수(8회)	09:30~12:00	인터넷 활용	20	20
			13:00~15:30	(10시접수) 스마트폰 기본 앱 활용	20	20
			15:30~18:00	엑셀 기초(2016)	20	20
	11/5~11/28	화, 목(8회)	09:30~12:00	스마트폰 생활 앱 활용	20	20
	11/5~11/14	화, 목(4회)	13:00~15:30	(특강) 생활에 필요한 한글 문서 만들기	20	10
11/19~11/28	(특강) 파워디렉터 앱으로 나만의 영상 만들기		20	10		
성현동 주민센터 2층	11/4~11/27	월, 수(8회)	09:30~12:00	스마트폰 SNS(카카오톡)	30	20
			13:00~15:30	생활 양식 만들기 - 송년회 기획 (엑셀 시 앱 활용)	30	20
			15:30~18:00	예제를 통한 엑셀 실무 익히기(중급)	30	20
	11/5~11/28	화, 목(8회)	09:30~12:00	스마트폰 동영상 편집	30	20
11/19~11/28	화, 목(4회)	15:30~18:00	(특강) 코딩 기초 - 엔트리	30	10	
관악 정보화교실 (온라인)	11/4~11/27	월, 수(8회)	09:30~12:00	OA 속성(한글+엑셀+파워포인트)	신청 없이 유튜브에서 자유로운 수강	20
			13:00~15:30	스마트폰 하나면 나도 유튜브 크리에이터		20
관악 장애인 행복센터 4층	11/5~11/28	화, 목(8회)	13:30~16:00	청각장애인을 위한 맞춤형 정보검색과 생활 앱 활용 ※청각장애인 대상 교육	15	20

※ 관악 정보화교실 교육은 온라인(유튜브)으로 진행됩니다.

시청 방법 : 교육 일시에 맞춰 유튜브 검색창에 '관악 정보화교실' 검색 후 접속하여 시청

※ 교육장 주소 안내

(성현동 주민센터) 관악구 구암길 38 2층 / (난곡 정보화교육장) 관악구 난곡로24가길 53 4층(신림동 647-2) (관악 장애인 행복센터) 관악구 송고개로 128, 관악구 장애인 행복센터 4층(관악 수어통역 센터)

※ 주차공간이 협소하니 대중교통을 이용하시기 바랍니다.

## 접수안내

### 1. 신청대상

본인 기준 주민등록지가 관악구로 등록된 55세 이상 주민 (단, 장애인·국민기초생활수급자·결혼이민자·북한이탈주민 등 지능정보화 기본법 시행령 제46조에 해당하시는 분은 55세 미만이라도 수강 가능, 1회차 출석시 관련 증빙자료 제출 필수)

◎ 교육대상 증빙서류(모든 과정 1회차 출석시 제출) 본인인증을 위한 '신분증' 필수 지참  
※ 첫 강의 연락 없이 불참 시, 교육 포기자로 간주하고 예비자로 대체합니다.

### 2. 신청방법

- ◎ 신청기간 중 선착순 모집
- ◎ 신청기간 및 방법

- 정규 접수 기간 : 2024. 10. 24.(목) ~ 10. 25.(금)

- 추가 접수 기간 : 2024. 10 28.(월) 오전 10시부터

- [스마트폰 기본 앱 활용] 1개 과정 : 2024. 10. 24.(목)

오전 10시부터 인터넷 접수 또는 전화신청

- 그 외 과정 : 2024. 10. 24.(목) 오후 2시부터 인터넷 접수 또는 전화신청

※ 인터넷 접수 시 관악구청 홈페이지 (www.gwanak.go.kr) 회원가입 필수

전화접수 및 관련문의 : 879-6080

수어통역센터(영상전화) : 010-4013-4461

2024년 12월 구민 정보화교육 접수 예정일 : 2024. 11. 25. (월)

■ 본 유료 광고는 관악구청과 무관합니다.

■ 유료광고는 매달 1일(휴일인 경우 다음날) 관악구청 홈페이지(www.gwanak.go.kr) ▶ 참여/예약 ▶ 참여신청 ▶ 행정접수 ▶ 관악소리 광고신청에서 접수합니다.

## 엔젤 요양보호사

국비지원 모집

★ 국비지원 혜택 ★

- ▶ 교육비·교통비·식대혜택 (실업자과정 → 선착순 20명)
- ▶ 취업률 98%, 합격률 98%

◎ 자격증소지자 50%감면  
◎ 취업무료 → 요양잡.com

**엔젤재활 데이케어** 오픈  
관악구 최고의 신규 재활시설!  
넓은공간(250평)

♥ 엔젤방문요양센터 ♥  
장기요양등급 신청 무료 대행

**신림역 1번출구, 바로앞**  
상담: 873-2011~2

주간·야간 (2년제)

## 2024학년도

### 중·고등학교 신입생 모집

- 주부 반, 성인 반, 청소년 반 - 2년제 (나이 제한없음)
- 신입생 및 편입생 - 1, 2, 3학년 수시모집
- 본교는 특성화 고등학교 과정으로 수능 성적 없이 내신 성적만으로 수도권 대학 다수 진학함.

### 교과서비·등록금 전액 면제!!!

학력인정  
신동신정보산업고등학교·신동신중학교

☎ 02) 599-5586

☞ 지하철 4호선 충신대 ⑭번 / 7호선 이수역 ⑫번  
☞ 이수역 ⑭번 출구 앞 무료 셔틀버스 운행

## 어머니영어

**대 상**

- 영어를 처음 배우는 주부, 숙녀
- 영어를 배우지 오래되신 분
- 영어를 척척 읽고, 쓰고 말하고 싶은 분
- 문화센터나 일반 학원에서 실패한 분

**반 편 성**

- ABC처음영어 • 초급영어
- 미국인회화반 • 회화반
- 해외여행영어 • 개인지도반

**시간**(월·수반, 화·목반, 금요반)

- 오전 9:30~11:00 • 오전 11:30~1:00
- 오후 2:00~3:30 • 오후 3:30~5:00
- 저녁 6:30~8:00 • 저녁 8:00~9:30

EBS방영(8/19)  
「다큐메거진」  
"New 미국민 회화반 개강"

## 가나어학원

www.wewel.com

### ☎02)3478-0509

관악구청 카카오톡 채널

## QR코드

카카오톡 채널 추가 하시고  
관악구의 다양한 소식과 혜택/정보를  
카카오톡 메세지로 빠르게 받아보세요!

관련 문의 | 관악구청 홍보과 (02-879-5271)

※ 길가에 버려지거나 방치되어 있는 **관악소리** 를 보시면 즉시 신고해주시기 바랍니다.

관악소리 방치·폐기신고 홍보과 ☎879-5261